



Región de Murcia

Consejería de Industria,
Turismo, Empresa e
Innovación

Dirección General de
Industria, Energía y Minas

AVANCE DE INFORME SOBRE LA SITUACIÓN INDUSTRIAL EN LA REGIÓN DE MURCIA EN EL AÑO 2014

Hoja nº 1 de 32

Elaborado: 30 marzo 2015

Revisión: 03

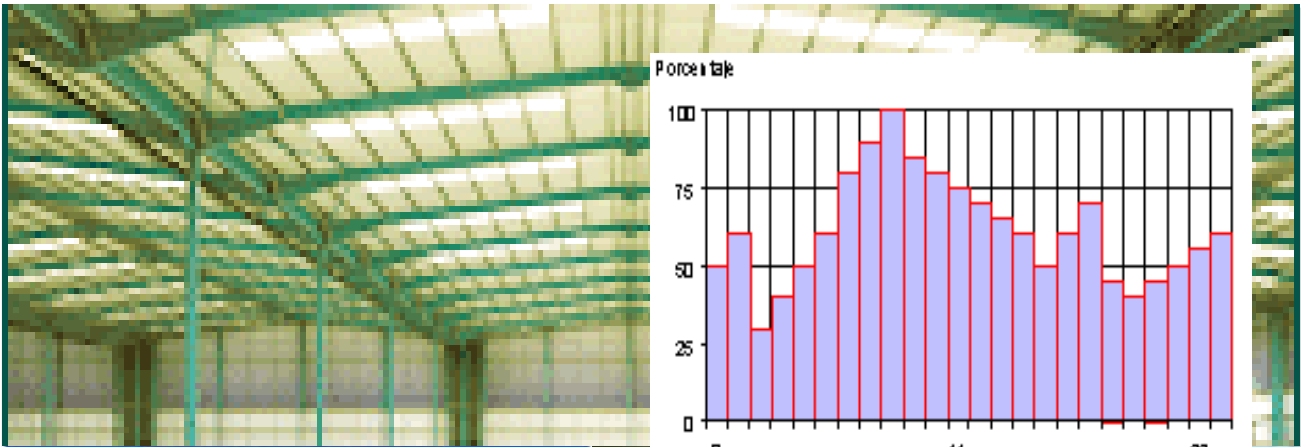

AVANCE DEL INFORME SOBRE LA SITUACIÓN INDUSTRIAL DE LA REGIÓN DE MURCIA EN EL AÑO 2014

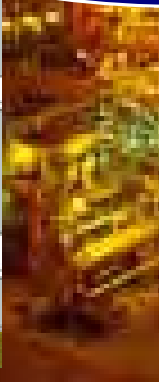
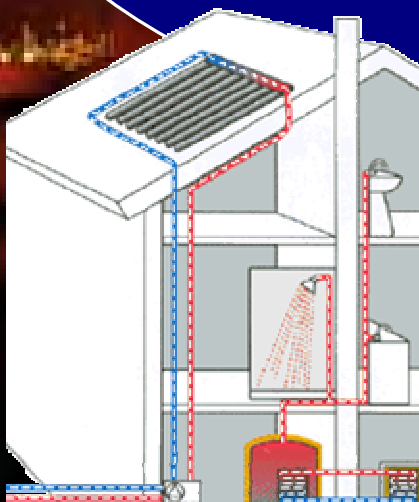



Región de Murcia

Consejería de Industria,
Turismo, Empresa e
Innovación

Dirección General de
Industria, Energía y Minas

**AVANCE DE INFORME SOBRE
LA SITUACIÓN INDUSTRIAL EN
LA REGIÓN DE MURCIA EN EL
AÑO 2014**

Hoja nº 2 de 32

Elaborado:30 marzo 2015

Revisión: 03

SITUACIÓN DEL SECTOR INDUSTRIAL EN LA REGIÓN DE MURCIA EN EL AÑO 2014

INDICE

0.- OBJETO DEL INFORME.

**1.- ASPECTOS BÁSICOS SOBRE LA SITUACIÓN
ECONÓMICA REGIONAL EN EL AÑO 2014.**

**2.- PRODUCTO INTERIOR BRUTO A PRECIOS DE
MERCADO Y SUS COMPONENTES (PRECIOS
CORRIENTES).**

**3.- EVOLUCIÓN DE PRODUCTO INTERIOR BRUTO A
PRECIOS DE MERCADO (PRECIOS CORRIENTES).**

4.- ESTRUCTURA SECTORIAL DEL EMPLEO.

5.- COSTE SALARIAL POR TRABAJADOR Y MES.

**6.- ÍNDICE DE PRODUCCIÓN INDUSTRIAL DE LA
REGIÓN DE MURCIA Y ESPAÑA.**

7.-. INVERSIÓN INDUSTRIAL POR SECTORES

**8.-. INSCRIPCIONES EN EL REGISTRO DE
ESTABLECIMIENTOS INDUSTRIALES.**

**9.- EMPRESAS INSTALADORAS Y MATENEDORAS Y
PROFESIONALES INSTALADORES Y MANTENEDORES.**

10.- CONSUMO DE ENERGÍA ELÉCTRICA

11.- ENERGÍA ELECTRICA PRODUCIDA

12.- EVOLUCIÓN DE LOS PARÁMETROS DE LOS G.L.P.

13.-. EVOLUCIÓN DE LOS PARÁMETROS DE G.N.

**14.-. AYUDAS PARA PROMOCIÓN DE ENERGÍAS
RENOVABLES Y AHORRO Y EFICIENCIA ENERGÉTICA.**

ANEXO I: FUENTES CONSULTADAS.

ANEXO II: CONCEPTOS Y DEFINICIONES.



AVANCE DE PROPUESTA DE INFORME DEL CONSEJO ASESOR REGIONAL DE INDUSTRIA SOBRE LA SITUACIÓN INDUSTRIAL DE LA REGIÓN DE MURCIA EN EL AÑO 2014

0.-Objeto del informe:

El Consejo Asesor Regional de Industria de la Región de Murcia, creado por Decreto número 120/2000, de 6 de octubre, como órgano de asesoramiento y consulta de la Administración Regional en materia de política industrial, tiene entre sus funciones la de elaborar un INFORME ANUAL SOBRE LA SITUACIÓN INDUSTRIAL DE LA REGIÓN DE MURCIA (artículo 2, d) del citado Decreto).

El presente documento tiene por objeto servir de avance de propuesta al Consejo Asesor Regional de Industria de la Región de Murcia para la redacción del mencionado informe anual.

1.-Aspectos básicos sobre la situación económica regional en el año 2014:

La Contabilidad Nacional de España, ha cifrado un crecimiento real del conjunto de la economía española para el año 2014 de un 1,4%.

La distribución regional de ese dato realizada por la Contabilidad Regional de España refleja que La Rioja fue la comunidad autónoma que registró un mayor crecimiento de su PIB en términos de volumen (2,5%), seguida de Extremadura y Canarias (2,2% en ambos casos).

Además de estas comunidades, otras seis regiones presentaron tasas de crecimiento real de su PIB mayores que la media nacional: Comunitat Valenciana (2,1%), Comunidad Foral de Navarra (2,0%), Región de Murcia (2,0%), Illes Balears (1,9%) y Aragón (1,7%).

Por su parte, los menores crecimientos del PIB en términos de volumen correspondieron a Galicia (0,5%), las ciudades autónomas de Ceuta (0,6%) y Melilla (0,8%) y Principado de Asturias (0,8%).



Figura 1: Tasa de crecimiento del PIB entre 2013 y 2014 en términos reales (fuente INE).

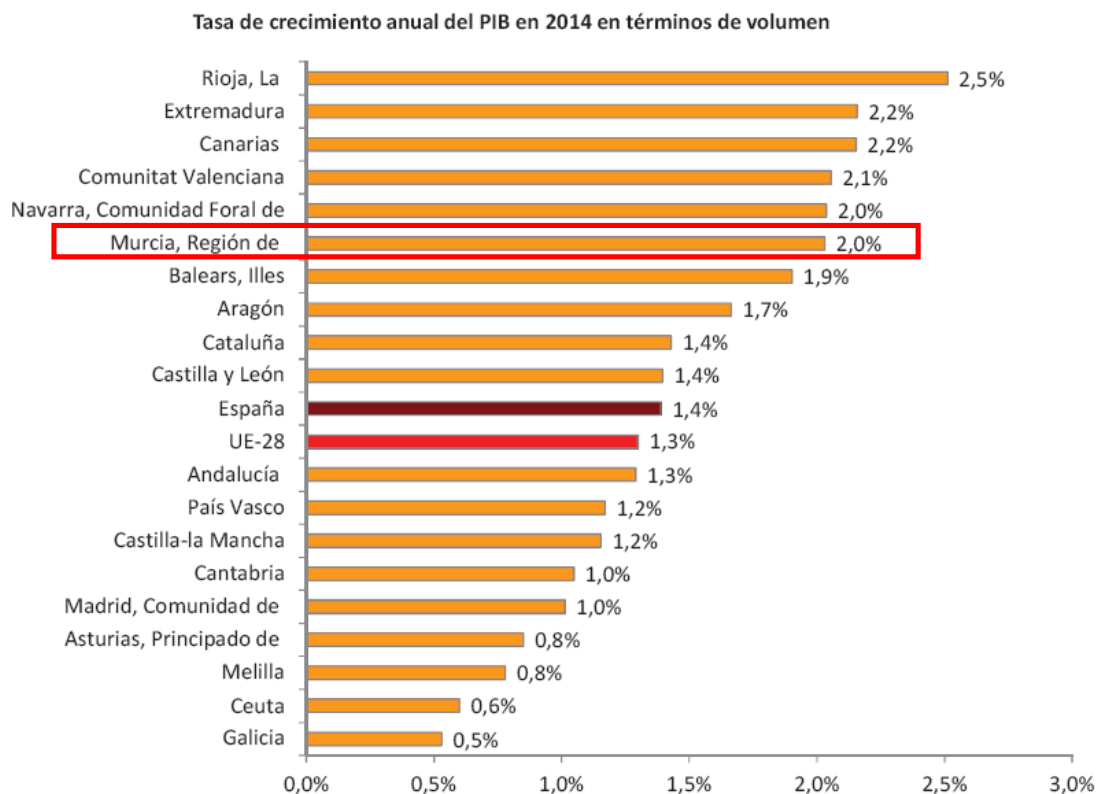

2.-Producto interior bruto a precios de mercado y sus componentes (precios corrientes)

El valor del PIB de la Región de Murcia, a precios de mercado y sus componentes en el año 2014, ascendió a 27.122.416.000 €, mientras que en España la cifra alcanzó el valor de 1.058.469.000.000 € (datos en primera estimación), lo que supone un 2,56% del total nacional. En lo que al sector industrial se refiere, el dato regional presenta el valor de 3.298.228.000 €, mientras que el estatal alcanza los 127.377.000.000 €, siendo en este caso la relación porcentual del 2,59 %.

En cuanto al sector energético, para el año 2014, el valor del PIB en la Región de Murcia fue de 1.179.775.000 €, mientras que en España fue 37.829.000.000 €, lo que supone un 3,12%.



Tabla 1. PIB a precios de mercado y sus componentes (precios corrientes). Año 2014. Datos de España y datos regionales en 1ª estimación. Unidad en miles de euros. Fuente: INE.

	Región de Murcia	España	
Agricultura, ganadería y pesca	1.080.452	24.050.000	
Energía	(4,34%) 1.179.775	41.700.000	
Industria	(12,15%) 3.298.228	127.377.000	16,59%
Construcción	1.570.519	53.672.000	
Servicios	17.605.193	718.311.000	
Impuestos netos sobre los productos	2.392.249	93.359.000	
TOTAL	27.122.416	1.058.469.000	

El PIB agregado de industria más energía alcanza los 4.478.003.000 € en la Región, siendo significativo además que **la productividad por empleado en el sector se eleva a 62.194 €** frente a los 46.747 € en el sector Servicios, y a los 18.757 en la Agricultura (datos resultantes de la comparación de los datos de PIB y Población activa)

3.-Evolución de producto interior bruto a precios de mercado (precios corrientes)

El valor del PIB de la Región de Murcia, a precios de mercado, tuvo una tasa de variación en 2014 con respecto al año anterior del 2 %, mientras que el mismo indicador referido a la economía nacional fue del 1,4%.

Durante toda la serie 2000-2008, la tasa de variación del PIB regional ha estado por encima de la del PIB nacional, tendencia que se invierte en los años 2009, 2010, 2011, 2012 y 2.013 en que presentó valores por debajo de la tasa de variación nacional, para volver a superar en 2.014 a la media nacional.

Tabla 2. PIB, serie 2009-2014 a precios de mercado y sus componentes. Precios corrientes, en millones de euros. Tasa de Variación interanuales. (A) Estimación Avance, (P) Estimación provisional y (1ª E) Primera estimación. Fuente: INE.

	Región de Murcia		España	
	PIB	Variación %PIB	PIB	Variación %PIB
2009	27.715.000	-5,0	1.047.831.000	-3,7
2010	27.854.629	0,7	1.048.883.000	0,1
2011	27.857.919	0,0	1.063.355.000	1,4
2012	27.363.465 (P)	-1,8 (P)	1.051.204.000 (P)	-1,1 (P)
2013	26.349.753 (A)	-1,1 (A)	1.022.988.000 (A)	-0,6 (A)
2014	27.122.416 (1ª E)	2,0 (1ª E)	1.058.469.000 (1ª E)	1,4 (1ª E)

El Instituto Nacional de Estadística, tras analizar las variaciones interanuales del PIB real, estimó que el crecimiento medio nacional fue del 1,4



%

Del total de 19 comunidades autónomas superaron o igualaron dicho registro 10 (mayor tasa de crecimiento del PIB). La Región de Murcia es la sexta en la lista, con un crecimiento medio del 2,0 %.

Tabla 3: Tasa de crecimiento anual media del PIB entre 2012 y 2014 en términos reales (fuente INE).

Comunidad Autónoma	2012(P) /2011	2013(A) /2012(P)	2014(1ª E) /2013(A)
ANDALUCÍA	-1,9%	-0,5%	1,3%
ARAGÓN	-2,3%	-0,9%	1,7%
ASTURIAS, PRINCIPADO DE	-2,6%	-2,2%	0,8%
BALEARS, ILLES	-0,3%	0,7%	1,9%
CANARIAS	-1,3%	0,3%	2,2%
CANTABRIA	-1,7%	-1,2%	1,0%
CASTILLA Y LEÓN	-1,9%	-1,5%	1,4%
CASTILLA - LA MANCHA	-2,6%	-0,5%	1,2%
CATALUÑA	-0,9%	0,0%	1,4%
COMUNITAT VALENCIANA	-1,7%	-0,3%	2,1%
EXTREMADURA	-3,4%	-1,0%	2,2%
GALICIA	-1,1%	-0,2%	0,5%
MADRID, COMUNIDAD DE	-1,7%	-1,1%	1,0%
MURCIA, REGIÓN DE	-2,0%	-1,1%	2,0%
NAVARRA, COMUNIDAD FORAL DE	-2,1%	-1,2%	2,0%
PAÍS VASCO	-1,9%	-1,3%	1,2%
RIOJA, LA	-1,7%	-1,1%	2,5%
CEUTA	-2,8%	-0,2%	0,6%
MELILLA	-2,8%	-0,3%	0,8%
TOTAL NACIONAL	-1,6%	-0,6%	1,4%

Tabla 4.

**Evolución del Producto Interior Bruto a precios de mercado y sus componentes.
Variaciones de volumen. Tasas de variación interanuales.**

	MURCIA (Región de)				ESPAÑA			
	2011	2012	2013	2014	2011	2012	2013	2014
TOTAL	-0,4	-2,1	-1,3	2,0	-0,6	-2,1	-1,2	1,4
Valor añadido bruto total	0,0	-1,9	-1,2	2,1	-0,2	-1,9	-1,2	1,5
Agricultura, ganadería, silvicultura y pesca	43,6	-4,9	11,0	7,0	4,2	-12,8	15,6	3,3
Industrias extractivas; industria manufacturera; suministro de energía eléctrica, gas, vapor y aire acondicionado; suministro de agua, actividades de saneamiento, gestión de residuos y descontaminación	-1,3	-2,8	-3,2	1,2	0,1	-3,8	-1,8	1,5
Industria manufacturera	-1,9	-3,1	-2,9	1,7	-0,9	-4,0	-1,1	2,3
Construcción	-17,1	-14,7	-6,5	1,0	-12,7	-14,3	-8,1	-1,2
Comercio al por mayor y al por menor; reparación de vehículos de motor y motocicletas; transporte y almacenamiento; hostelería	0,0	1,4	0,0	4,2	1,3	0,4	-0,7	2,8
Información y comunicaciones	-2,6	-1,7	-4,9	0,3	-0,5	2,6	-2,8	1,6
Actividades financieras y de seguros	-0,4	-3,4	-9,9	-4,0	-2,0	-3,4	-7,8	-5,5
Actividades inmobiliarias	2,7	2,9	2,0	2,8	3,0	2,4	1,1	2,0
Actividades profesionales, científicas y técnicas; actividades administrativas y servicios auxiliares	-0,7	-3,4	-1,3	3,3	2,7	-0,5	-1,1	2,6
Administración pública y defensa; seguridad social obligatoria; educación; actividades sanitarias y de servicios sociales	0,8	-0,7	-1,7	0,0	0,5	-0,6	-1,3	0,5
Actividades artísticas, recreativas y de entretenimiento; reparación de artículos de uso doméstico y otros servicios	-2,0	-2,7	0,6	3,0	0,8	-0,3	1,5	2,9
Impuestos netos sobre los productos	-5,0	-4,4	-1,6	1,3	-5,2	-4,4	-1,5	0,6

Fecha de actualización: 27/03/2015.

Las variaciones 2010/2011 y 2011/2012 son provisionales, las correspondientes a 2012/2013 avance y las de 2013/2014 primera estimación.

- INE. Contabilidad Regional de España

Pendientes de la publicación de los datos desglosados por Comunidades Autónomas, el sector que mejor se ha comportado en la variación interanual



de la producción industrial a nivel estatal es el de Coquerías y refino, con una variación interanual del 9,1% (Misma fuente).

En el siguiente gráfico se presenta la información desagregada del crecimiento del PIB en la Región de Murcia por sectores de actividad. Destaca el crecimiento del 7,0% en agricultura y pesca y el del 4,2% en comercio, transporte y hostelería, frente a un decrecimiento del 4,0% en las actividades financieras y de seguros.

Figura 2: Variación del volumen del VAB entre 2013 y 2014 en términos reales (fuente CREM).

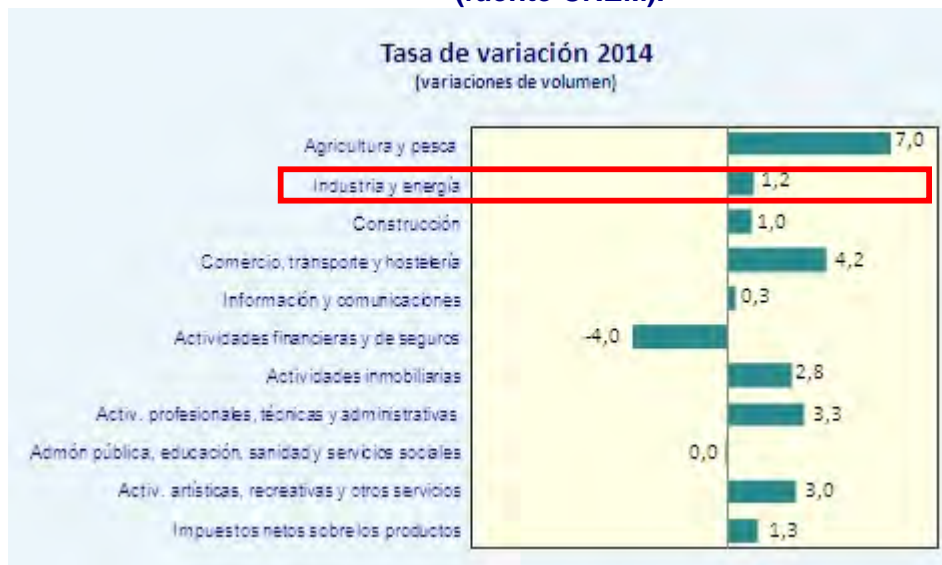

La estructura sectorial del VAB de la Región de Murcia queda del siguiente modo:



**Figura 3: Peso relativo en el VAB en 2014 de los sectores de actividad.
(fuente CREM).**

	Estructura VAB (%)
Agricultura y pesca	4,4
Industria y energía	18,1
Construcción	6,4
Comercio, transporte y hostelería	24,5
Información y comunicaciones	1,9
Actividades financieras y de seguros	3,3
Actividades inmobiliarias	12,0
Activ. profesionales, técnicas y administrativas	4,7
Admón pública, educación, sanidad y servicios sociales	21,0
Activ. artísticas, recreativas y otros servicios	3,9

4.-Estructura sectorial del empleo.

En el cuarto trimestre de 2014 las personas activas en la Región de Murcia, es decir, las personas que estaban ocupadas o paradas con disponibilidad para el empleo, ascendían a un total de 722.100; de ellas, un 55,66 % son hombres y un 44,34 % mujeres, según información facilitada por SEF sobre el mercado laboral en la Región de Murcia.

La población activa más numerosa se sitúa en el intervalo de 25 a 54 años que supone el 79,9 % del total.

Por sector económico, el 56,20 % de la población activa pertenece al sector servicios, construcción 5,18 %, sector industria 11,18 % y el 11,28 % pertenece a la agricultura. El 16,16 % restante forman parte del colectivo de parados que buscan su primer empleo o que lo abandonaron hace un año o más.

Por sexos, las mayores diferencias se siguen observando en la desproporción de mujeres en el sector servicios frente al mucho menor peso del sector de la construcción. En conjunto, la distribución de los activos masculinos es mucho más equilibrada entre sectores que para las mujeres, donde el sector servicios agrupa a casi siete de cada diez mujeres activas.



La estructura sectorial de la población activa se puede observar en la siguiente tabla:

Tabla 5. Población activa por sector económico y sexo (IV trimestre 2014).
Fuente: Informe trimestral del mercado laboral de la Región de Murcia (SEF).

Sector	Activos */**	% s/total	Hombre		Mujer	
			Activos */**	% s/total	Activos */**	% s/total
Agricultura	81,4	11,28	63,4	15,77	18,1	5,64
Industria	80,7	11,18	65,4	16,27	15,4	4,80
Construcción	37,4	5,18	34,6	8,62	2,8	0,87
Servicios	405,8	56,20	184,8	45,99	221,0	69,01
Sin Empleo Anterior	116,7	16,16	53,7	13,35	63,1	19,69
Total	722,1	100,00	401,9	100,00	320,3	100,00

* Datos en miles de personas

** La suma por filas de los valores absolutos de hombres y mujeres puede no coincidir con el total, aunque los totales por columna se ajustan a los datos oficiales publicados por el INE

Figura 4. Población activa por sector económico y sexo (IV trimestre 2014).
Fuente: Informe trimestral del mercado laboral de la Región de Murcia (SEF).



En lo relativo a la población ocupada, la distribución por sector económico y sexo es la que figura en la tabla siguiente:



Tabla 6. Población ocupada, en la Región de Murcia, por sector económico y sexo (IV trimestre 2014). Fuente: SEF.

Sector			Hombre		Mujer	
	Ocupados **	% s/total	Ocupados **	% s/total	Ocupados **	% s/total
Agricultura	62,5	11,89	49,1	16,34	13,4	5,95
Industria	72,0	13,72	57,3	19,09	14,7	6,54
Construcción	30,3	5,77	28,1	9,35	2,2	0,99
Servicios	360,5	68,63	165,9	55,23	194,6	86,52
Total	525,3	100,00	300,4	100,00	224,9	100,00

* Datos en miles de personas

** La suma por filas de los valores absolutos de hombres y mujeres puede no coincidir con el total, aunque los totales por columna se ajustan a los datos oficiales publicados por el INE

Figura 5. Población ocupada, en la Región de Murcia, por sector económico y sexo (IV trimestre 2014). Fuente: SEF

G6. Población ocupada por sector económico y sexo

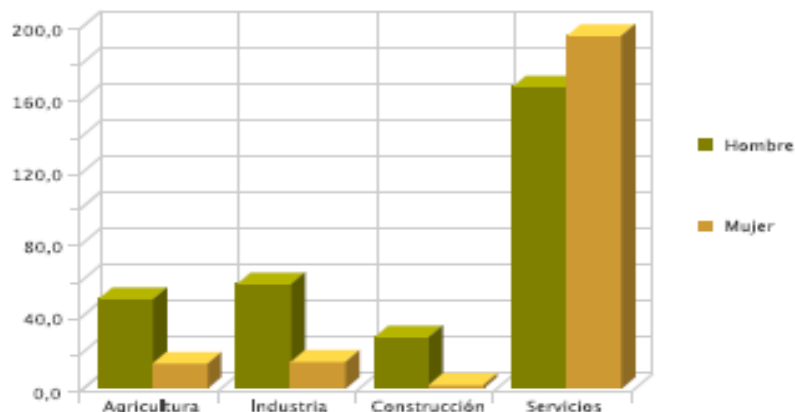

Como se observa, el sector industrial da trabajo al 13,72% de la población ocupada, en un porcentaje superior en más de siete puntos al de las personas que trabajan en la construcción.

La variación de la población ocupada a nivel nacional, del cuarto trimestre del 2014, por comunidades autónomas, puede verse en la tabla 7.

La ocupación aumenta en 65.100 personas en el cuarto trimestre respecto al tercero, hasta un total de 17.569.100. Es el primer aumento en un cuarto trimestre desde 2006. La variación trimestral del empleo es del 0,37% (incremento de 0,99% en términos desestacionalizados). El empleo ha crecido en 433.900 personas en los 12 últimos meses.

La variación anual es del 2,53%.



El número de ocupados en el cuarto trimestre del 2014 en la Región de Murcia fue de 525.300, 6.900 más que el mismo trimestre del año 2013, lo que supone una tasa interanual de variación del + 1,32 %.

Tabla 7. Variación de la ocupación en 4º trimestre del año 2014, por comunidades autónomas. Fuente INE (EPA).

Tasa de variación anual de la ocupación por comunidades autónomas (%)



Tabla 8. Ocupados el en IV trimestre de 2014

Evolución del total de ocupados, en tasa anual

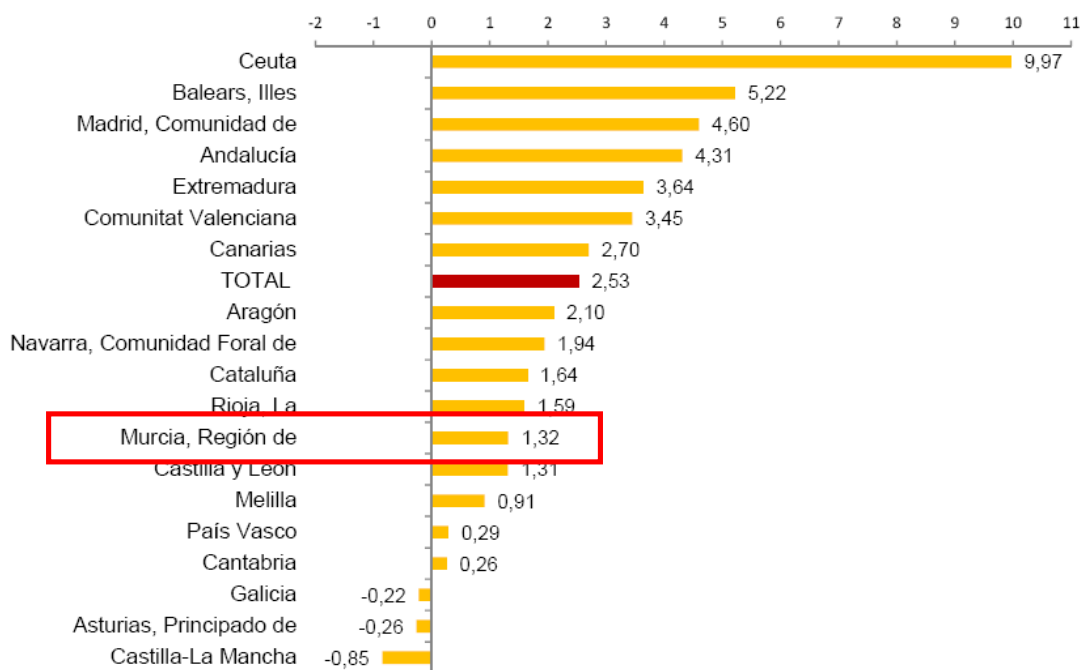
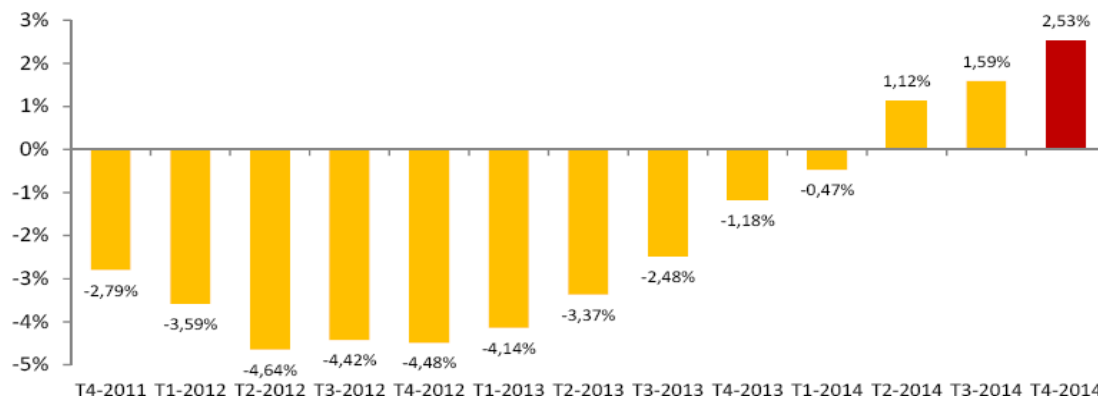

5. Coste salarial por trabajador y mes.

A nivel nacional, los principales resultados, en la Encuesta Trimestral de Coste Laboral (ETCL) del cuarto trimestre del 2014, son:



- El coste laboral de las empresas disminuye un 0,5% en el cuarto trimestre de 2014 respecto al mismo periodo de 2013 y se sitúa en 2.638,80 euros por trabajador y mes.
- El coste salarial por trabajador y mes baja un 0,2% y alcanza los 1.991,84 euros de media.
- Por su parte, los otros costes se reducen un 1,5%, situándose en 646,96 euros por trabajador y mes.
- Durante el cuarto trimestre de 2014 la jornada semanal media pactada, considerando conjuntamente tiempo completo y tiempo parcial, es de 34,3 horas. De estas, se pierden de media 4,6 horas a la semana, de las cuales dos son por fiestas.
- El coste laboral por hora efectiva desciende un 1,2% en tasa anual, más que el coste laboral por trabajador, como consecuencia del mayor número de horas trabajadas.
- En tasa trimestral, y con datos corregidos de calendario y desestacionalizados, el coste laboral por trabajador disminuye un 0,2%, mientras que el coste por hora efectiva desciende un 0,1%.
- Con resultados corregidos de calendario y desestacionalizados, el coste laboral por trabajador baja 0,5% en el cuarto trimestre respecto al mismo periodo de 2013. El coste laboral por hora efectiva disminuye un 0,2%.

La Industria es el sector que presenta el mayor incremento del coste laboral total y de sus principales componentes. En este sector destaca el crecimiento de los salarios ordinarios y de los otros costes, en especial, de las indemnizaciones por despido y de las otras prestaciones sociales directas.

El sector de la Construcción registra el mayor aumento del componente salarial y la mayor disminución de los otros costes, debido a la caída de las indemnizaciones por despido y de las otras prestaciones sociales directas.

En el sector Servicios se da el mayor descenso del coste laboral como consecuencia de la disminución tanto del coste salarial, como de los otros costes.



Figura 6. Coste laboral nacional total. Fuente INE (ETCL)



Tabla 9. Coste laboral según sectores económicos (IV trimestre 2014). Fuente: INE.

Coste laboral por sectores económicos

	Coste laboral total		Coste salarial total		Coste salarial ordinario		Otros Costes	
	Euros	Tasa ¹	Euros	Tasa ¹	Euros	Tasa ¹	Euros	Tasa ¹
TOTAL	2.638,80	-0,5	1.991,84	-0,2	1.628,75	0,1	646,96	-1,5
Industria	3.202,56	1,4	2.400,78	0,9	1.894,35	1,7	801,78	3,0
Construcción	2.849,36	-0,2	2.058,25	1,1	1.624,93	1,8	791,11	-3,5
Servicios	2.518,01	-0,9	1.909,90	-0,5	1.578,62	-0,4	608,11	-2,2

¹ Mismo trimestre del año anterior

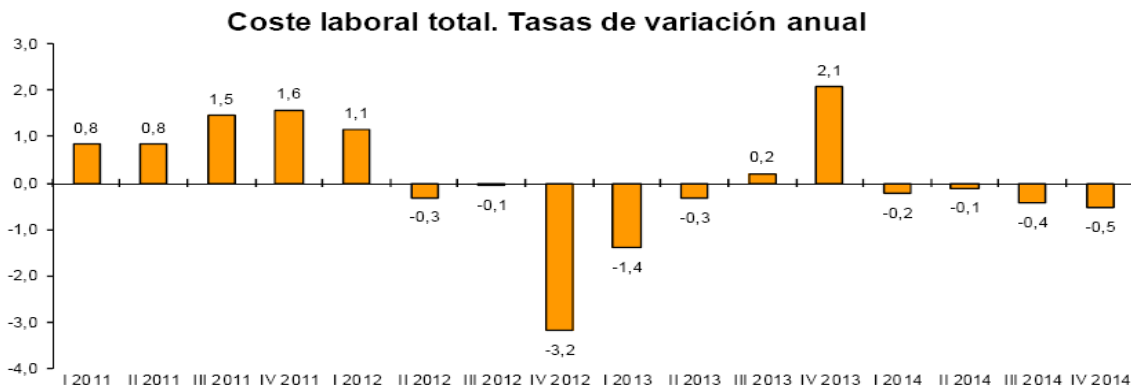
Tabla 10. Coste laboral según comunidades autónomas. IV trimestre 2014). Fuente: INE.

Coste laboral por trabajador y mes

	Euros
País Vasco	3.132,31
Madrid, Comunidad de	3.088,80
Navarra, Comunidad Foral de	2.837,51
Cataluña	2.753,93
Asturias, Principado de	2.645,93
TOTAL	2.638,80
Balears, Illes	2.627,49
Aragón	2.601,02
Cantabria	2.509,46
Rioja, La	2.490,24
Castilla-La Mancha	2.464,93
Murcia, Región de	2.393,92
Galicia	2.378,74
Andalucía	2.377,28
Castilla y León	2.375,72
Comunitat Valenciana	2.327,23
Extremadura	2.205,40
Canarias	2.194,84



**Figura 7. Variación interanual del coste laboral según CC.AA. IV Trimestre 2014
(Fuente INE)**

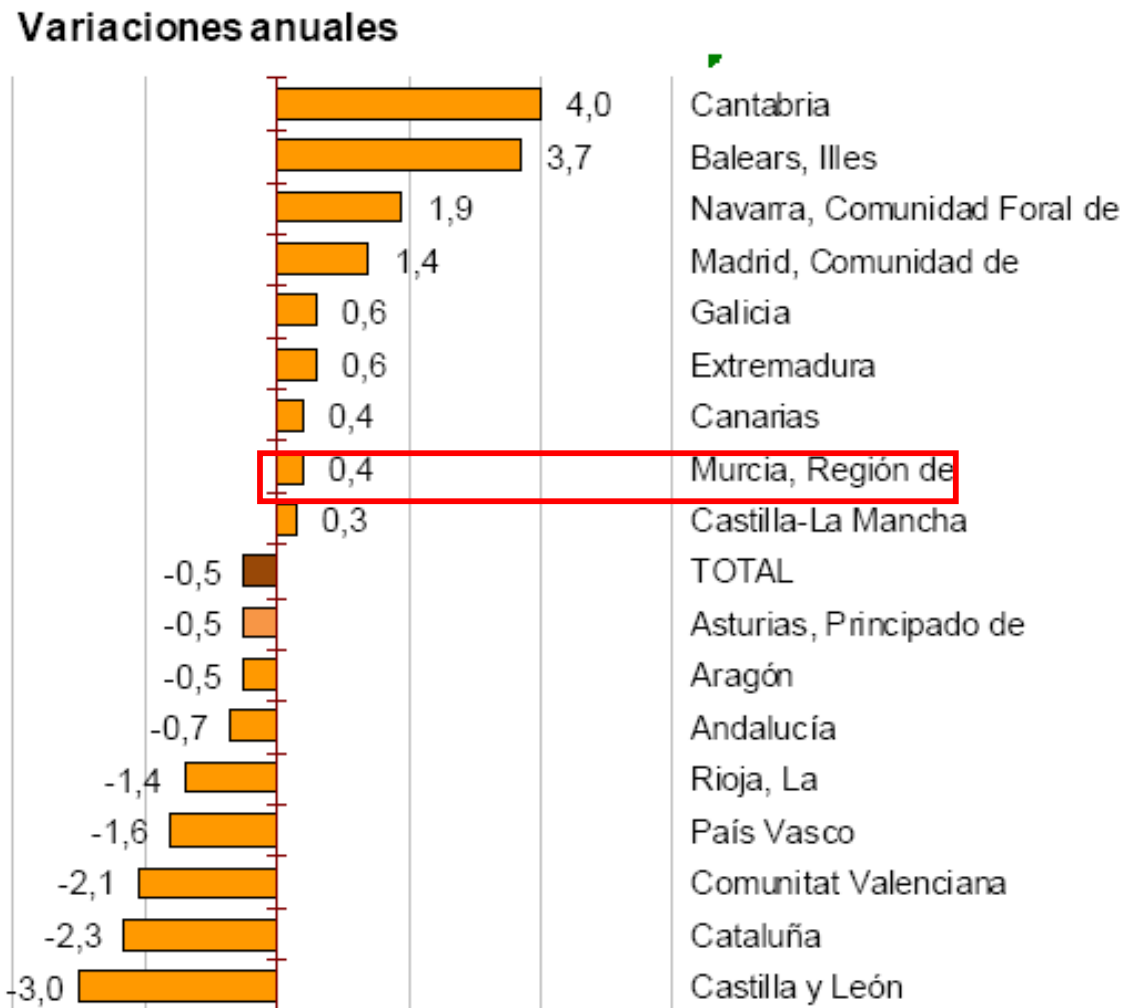

El coste laboral en País Vasco y Comunidad de Madrid supera en más de 400 euros la media nacional. En Canarias y Extremadura dicho coste es inferior a la media en la misma cantidad.

Atendiendo al crecimiento anual del coste, Cantabria, Illes Baleares y Comunidad Foral de Navarra presentan las tasas más elevadas, mientras que Castilla y León, Cataluña y Comunitat Valenciana, registran los mayores descensos.

**Tabla 11. Coste Salarial, en euros. Fuente: INE, Encuesta Trimestral de Coste Laboral****1. Resultados nacionales**

	Coste salarial por trabajador y mes			Coste salarial por hora efectiva		
	Euros	Índice	Tasa ¹	Euros	Índice	Tasa ¹
TOTAL	1.991,84	110,7	-0,2	15,35	115,2	-0,8
Industria	2.400,78	120,7	0,9	17,15	120,4	-0,5
Construcción	2.058,25	120,8	1,1	14,40	123,3	-0,6
Servicios	1.909,90	107,8	-0,5	15,05	112,1	-1,0

¹ Mismo trimestre del año anterior**2. Resultados comunidades autónomas**

	Coste salarial por trabajador y mes			Coste salarial por hora efectiva		
	Euros	Índice	Tasa ¹	Euros	Índice	Tasa ¹
TOTAL	1.991,84	110,7	-0,2	15,35	115,2	-0,8
Andalucía	1.780,66	107,1	-0,5	14,09	114,8	-0,7
Aragón	1.935,68	109,3	0,3	15,35	116,4	1,1
Asturias, Principado de	2.005,88	112,9	0,3	16,17	120,3	1,5
Balears, Illes	1.970,88	116,2	3,4	15,13	121,3	1,1
Canarias	1.633,44	107,2	1,3	12,58	114,6	0,1
Cantabria	1.870,39	111,7	2,5	14,46	115,8	-0,6
Castilla y León	1.791,62	108,4	-1,2	14,47	115,7	-1,4
Castilla - La Mancha	1.866,73	117,3	0,8	14,20	123,3	0,6
Cataluña	2.080,93	107,0	-2,5	15,93	109,9	-3,6
Comunitat Valenciana	1.740,57	108,5	-0,8	13,58	114,8	-0,7
Extremadura	1.648,53	110,4	1,7	13,15	121,1	2,8
Galicia	1.769,04	113,3	-0,5	13,37	116,3	-2,8
Madrid, Comunidad de	2.361,00	112,4	1,6	17,46	114,1	1,3
Murcia, Región de	1.810,23	115,4	1,9	13,80	116,5	0,0
Navarra, Comunidad Foral de	2.123,54	110,7	1,2	16,62	112,7	-1,5
País Vasco	2.393,36	113,8	-0,7	18,94	114,8	-1,8
Rioja, La	1.884,33	112,8	-1,9	14,36	113,7	-4,6

¹ Mismo trimestre del año anterior

Destaca el hecho de que el coste salarial de la mano de obra en el sector industrial está por encima del resto de sectores. Ello es debido a la necesidad de contar con trabajadores cualificados, lo que da lugar a salarios de mayor nivel.

6.-Índice de Producción Industrial (IPI) de la Región de Murcia y España

La producción industrial en la Región de Murcia en el mes de enero de 2015 aumentó un 1,0% frente al mismo mes del año anterior, mientras que para el conjunto de España se produce un descenso del 2,0%.



Figura 8. Variación interanual del Índice de Producción Industrial en la Región de Murcia. (Fuente CREM)

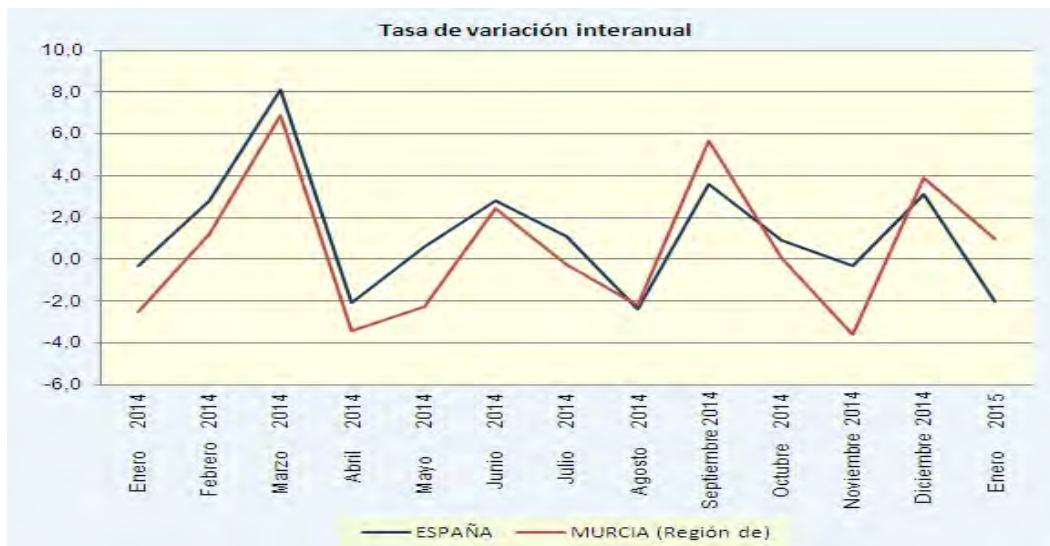

El sector que más ha influido en el aumento interanual de la producción industrial es el de la producción de energía con un 30,1% de variación y una repercusión de 6,135, seguido por los bienes de consumo duradero con un 3,2% que repercute en la variación del índice general en 0,094 puntos. Presentan descenso interanual los bienes de consumo no duradero con una variación interanual de -9,3% y una repercusión de -3,787 puntos porcentuales, los bienes de equipo con -9,3% y -0,916 y los bienes intermedios con tasa del -2,1% y repercusión de -0,541.

Figura 9. Variación interanual del IPI por sectores de actividad, en la Región de Murcia 2014 (Fuente CREM)





En el análisis por ramas de actividad se pueden observar en el siguiente gráfico aquellas que más repercuten en la tasa interanual del índice general:

Figura 10. Repercusión de las variaciones interanuales de cada rama de actividad en el Índice (Fuente CREM)

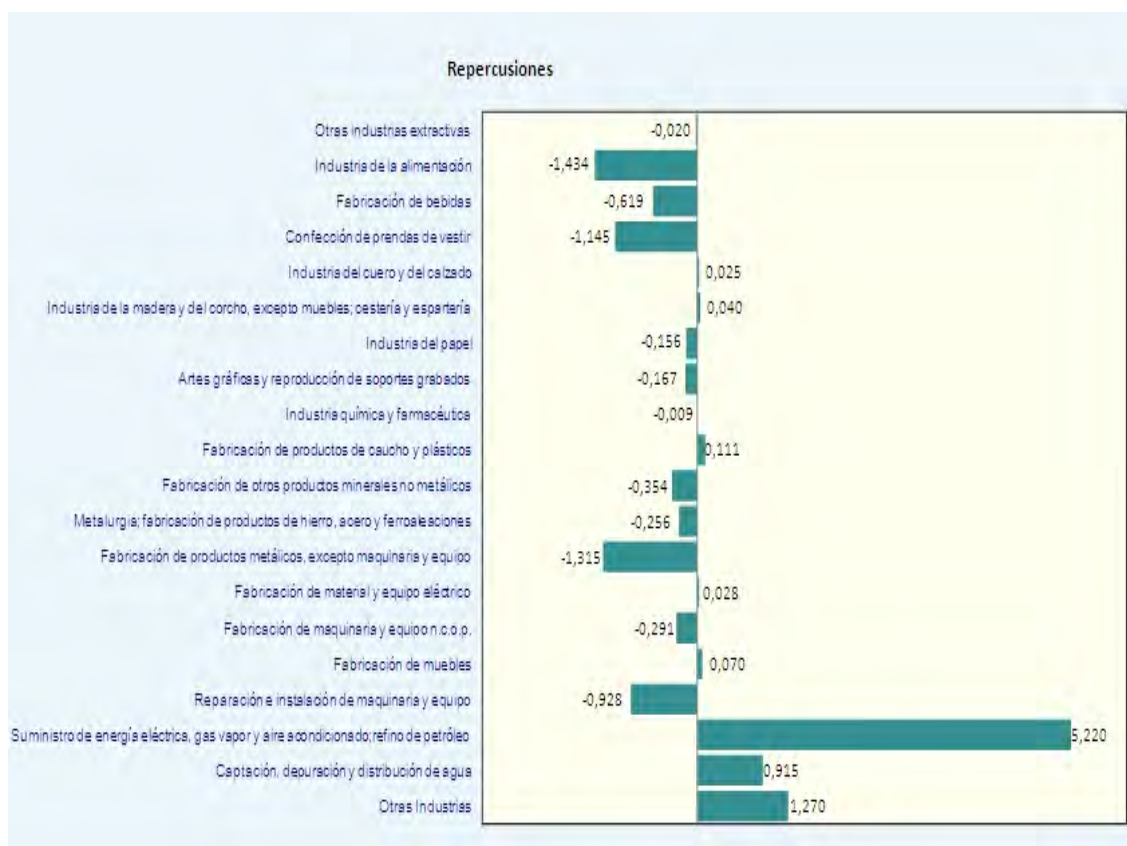

Presentan las mayores repercusiones positivas el suministro de energía eléctrica, gas, vapor y aire acondicionado; refino de petróleo, que con un 31,7% de variación presenta una repercusión de 5,220 y otras industrias con una tasa del 65,4% y repercusión de 1,270. Por otro lado, registra la mayor repercusión negativa la industria de la alimentación con una variación interanual del -4,5% y una repercusión de -1,434 seguida por la fabricación de productos metálicos, excepto maquinaria y equipo con un -18,7% de variación y repercusión de -1,315.

Las ramas de actividad con mayores crecimientos en su producción con respecto al mes de enero del año anterior son las ya citadas: otras industrias (65,4%) y el suministro de energía eléctrica, gas, vapor y aire acondicionado; refino de petróleo (31,7%). También presenta un aumento considerable de su



producción la captación, depuración y distribución de agua (23,4%). En sentido contrario la confección de prendas de vestir (-62,4%) y la reparación e instalación de maquinaria y equipo (-30,1%) son las ramas que registran las menores tasas de crecimiento interanual.

**Tabla 12. Índice de Producción Industrial por ramas de actividad. Enero 2.015
(Fuente INE)**

Índices por ramas de actividad

	Índice	% Variación mensual	% Variación anual	% Variación de la media en lo que va de año	Repercusión
TOTAL INDUSTRIA	81,5	1,4	1,0	-1,0	
Otras industrias extractivas	65,7	-19,2	-2,2	-2,2	-0,020
Industria de la alimentación	93,4	-3,9	-4,5	-4,5	-1,434
Fabricación de bebidas	109,1	3,3	-21,0	-21,0	-0,619
Confección de prendas de vestir	39,6	-58,8	-62,4	-62,4	-1,145
Industria del cuero y del calzado	94,9	26,5	3,0	3,0	0,025
Industria de la madera y del corcho, excepto muebles; cestería y espartería	55,8	18,0	6,0	6,0	0,040
Industria del papel	109,7	3,3	-10,9	-10,9	-0,156
Artes gráficas y reproducción de soportes grabados	68,7	-23,7	-13,7	-13,7	-0,167
Industria química y farmacéutica	110,6	13,6	-0,1	-0,1	-0,009
Fabricación de productos de caucho y plásticos	79,6	1,7	3,3	3,3	0,111
Fabricación de otros productos minerales no metálicos	42,7	-22,2	-15,3	-15,3	-0,354
Metalurgia; fabricación de productos de hierro, acero y ferroaleaciones	84,3	6,2	-21,6	-21,6	-0,256
Fabricación de productos metálicos, excepto maquinaria y equipo	73,3	14,5	-18,7	-18,7	-1,315
Fabricación de material y equipo eléctrico	86,6	8,3	3,2	3,2	0,028
Fabricación de maquinaria y equipo n.c.o.p.	55,7	-32,9	-13,9	-13,9	-0,291
Fabricación de muebles	46,5	-35,4	2,5	2,5	0,070
Reparación e instalación de maquinaria y equipo	63,9	23,9	-30,1	-30,1	-0,928
Suministro de energía eléctrica, gas vapor y aire acondicionado;refino de petróleo	75,0	19,4	31,7	31,7	5,220
Captación, depuración y distribución de agua	102,3	9,8	23,4	23,4	0,915
Otras Industrias	83,1	-1,9	65,4	65,4	1,270

El índice para todas las agrupaciones de actividad sin considerar el grupo de la energía presenta en este mes una variación del -6,5% respecto al mes de enero de 2014.

En el siguiente gráfico se observa la evolución de las tasas para este índice:



Figura 10. Evolución de la tasa de variación del Índice de Producción industrial en los dos últimos años. (Fuente CREM)



Los índices registrados desde enero de 2013 se presentan en el siguiente gráfico.

Figura 11. Evolución del Índice de Producción industrial en los dos últimos años. (Fuente CREM)

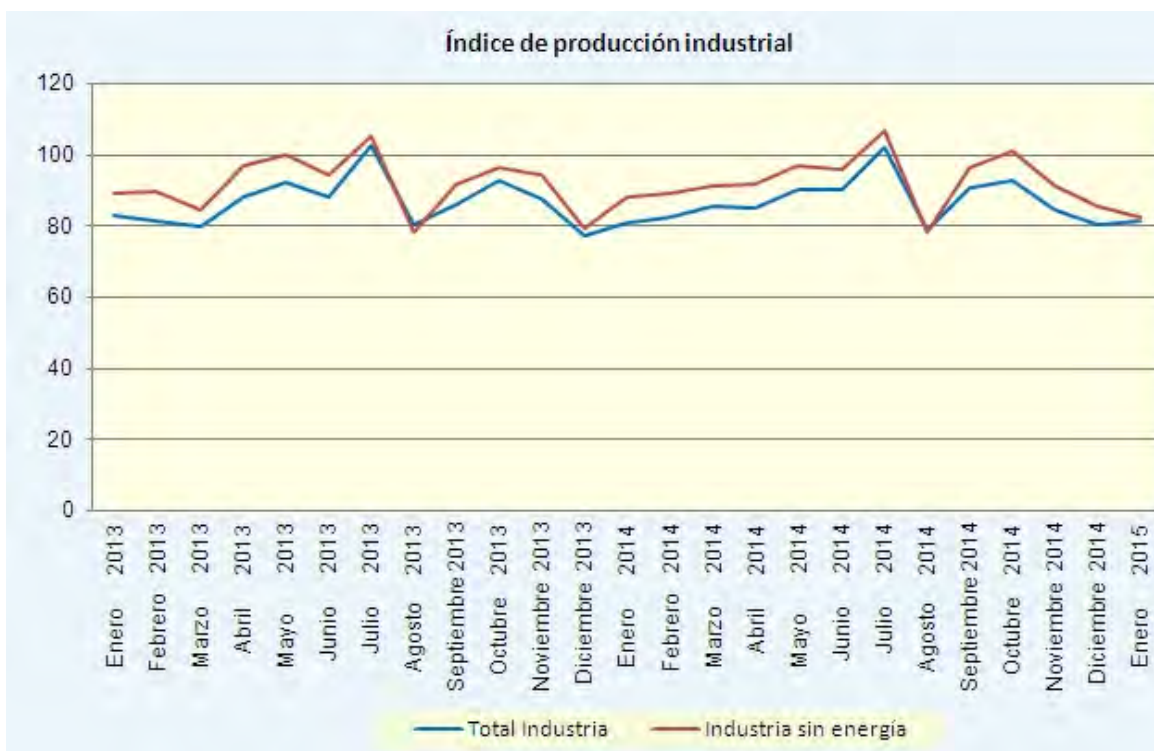



7.- Inversión industrial por sectores

La inversión industrial y energética regional registrada alcanzó en 2014 la cifra de 169.070.621 €, siendo 76.531.598 € (45,3 %) la inversión en nuevas industrias y 92.539.023 € (54,7 %) a ampliaciones.

Los subsectores con menor peso específico en la inversión durante el año 2014 fueron los relativos a caucho y plástico y la madera.

Los más importantes, en lo que a la inversión se refiere durante el año 2014, fueron Servicios y Alimentación, reuniendo estos dos sectores el 65,8 % de la inversión total.

Tabla 13. Inversiones industriales inscritas en el Registro de Establecimientos Industriales de la Región de Murcia en el 2014, y variación respecto a años anteriores.

Sector	2012 (Euros)	2013(Euros)	2014(Euros)
ALIMENTACION	78.666.727	158.848.932	49.456.317
METAL	32.699.170	4.782.884	8.579.165
MADERA	1.159.837	2.155.800	429.376
TEXTIL Y CUERO	162.244	1.973.878	25.731.829
CONSTRUCCION	3.465.326	2.806.711	5.557.708
PAPEL-ART. GRAFICAS	1.092.987	5.694.259	4.487.452
CAUCHO Y PLASTICO	4.756.142	4.064.158	2.223.598
QUIMICAS	3.422.344.072	18.516.630	5.770.155
T.R.A.	7.312.342	1.571.700	4.978.180
SERVICIOS	869.698.901	133.258.936	61.856.841
TOTALES	4.421.357.748	333.673.888	169.070.621

Los datos de 2.012 se vieron muy influenciados por la inclusión de la ampliación de la refinería de Repsol. Con una inversión aproximada de 3.400 millones de euros.

Tabla 14. Inversiones industriales inscritas en el Registro de Establecimientos Industriales de la Región de Murcia en el 2014, por comarcas. Fuente: DGIEM.

	Nº Estab.	Inversión €	Pot. kW
ALTIPLANO	29	10.717.056	2.441
NOROESTE	37	7.339.210	1.359
RIO MULA	5	785.026	353
ALTO GUADALENTIN	59	31.084.854	2.288
BAJO GUADALENTIN	34	17.853.039	1.766
VEGA ALTA	19	6.227.734	1.370



ORIENTAL	3	536.769	150
VALLE DE RICOTE	5	469.232	85
VEGA MEDIA	80	22.592.979	6.466
HUERTA DE MURCIA	204	41.711.553	6.471
CAMPO CARTAGENA	98	26.005.087	25.127
MAR MENOR	55	3.748.082	3.345
TOTALES	628	169.070.621	51.221

Figura 12. Evolución de las inversiones, por comarcas. Años 2013-2014.
Fuente: DGIEM.

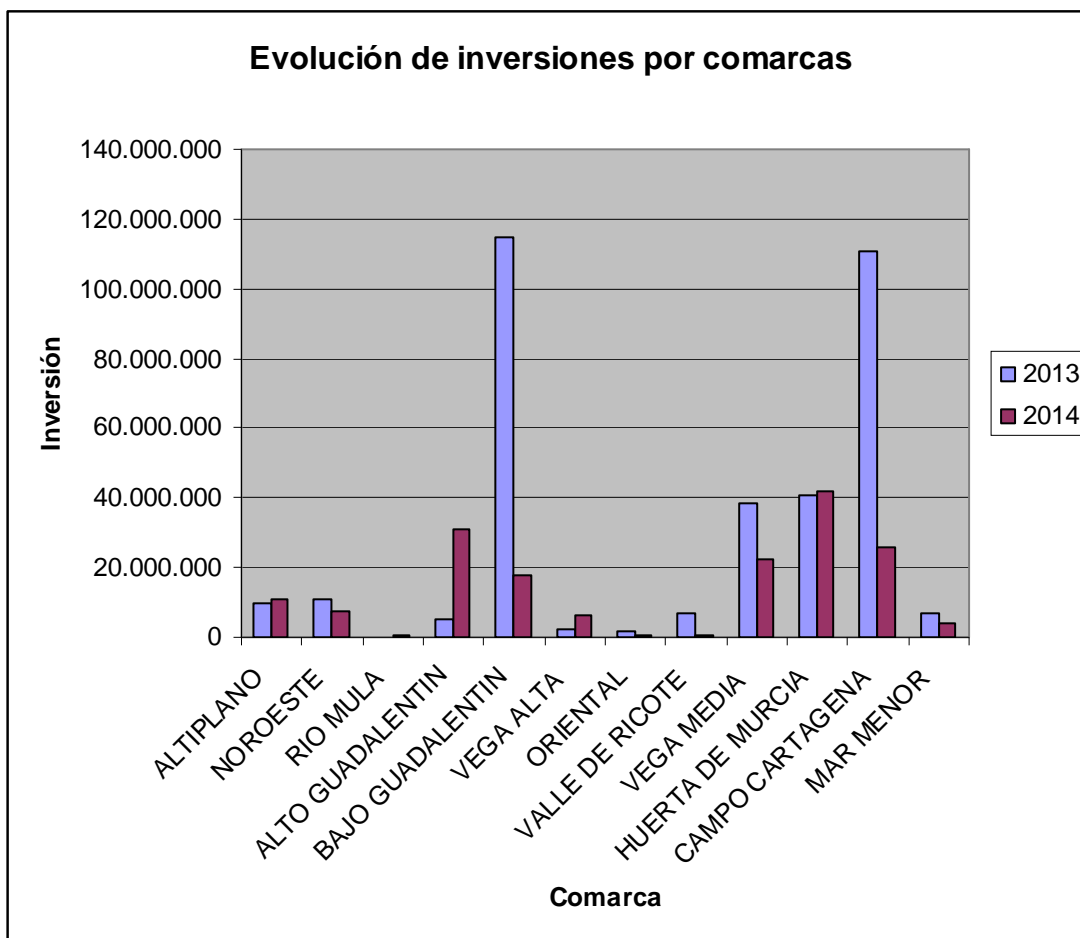



8.-Inscripciones en el Registro de Establecimientos Industriales:

Durante el año 2014 se han inscrito en el R.E.I. de la Región de Murcia un total de 387 nuevos establecimientos Industriales y se ha llevado a cabo la ampliación de 241 establecimientos existentes.

La potencia eléctrica total instalada ha sido de 51.221 kW, correspondiendo 10.320 kW (20,1 %) a nuevas industrias y 40.901 kW (79,9 %) a ampliaciones.

En lo referente a inversión industrial, se ha alcanzado un valor de 169.070.621 €, siendo 76.531.598 € (45,27 %) la inversión en nuevas industrias y 92.539.023 € (54,73 %) a ampliaciones.

Del análisis de los datos y de los gráficos adjuntos se concluye que el mayor número de inscripciones se ha realizado en la comarca de la Huerta de Murcia, alcanzando un valor de 204, correspondiendo la mayor potencia instalada al Campo de Cartagena, con un total de 25.127 kW.

Las mayores inversiones han tenido lugar en la Huerta de Murcia con un total de 41.711.553 €.

9.-Empresas instaladoras/mantenedoras y profesionales instaladores/ mantenedores

El Real Decreto 560/2010, de 7 de mayo, por el que se modifican diversas normas reglamentarias en materia de seguridad industrial para adecuarlas a la Ley 17/2009, de 23 de noviembre, sobre el libre acceso a las actividades de servicios y su ejercicio, y a la Ley 25/2009, de 22 de diciembre, de modificación de diversas leyes para su adaptación a la Ley sobre el libre acceso a las actividades de servicios y su ejercicio, ha supuesto un cambio importante en la forma de tramitar la inscripción de una empresa y en la forma y requisitos de expedición de carnés profesionales.

En dicho RD se establece como único procedimiento para la inscripción de las empresas que actúan en determinados campos reglamentarios, la presentación ante el órgano competente en materia de industria de una declaración responsable en donde el titular de la misma declara el cumplimiento de los requisitos que se exigen en la reglamentación que le sea de aplicación a las empresas instaladoras y/o mantenedoras.

La tramitación para la inscripción y renovación de empresas instaladoras e instaladores, llevados a cabo durante el año 2013 aparecen en el cuadro siguiente:

**Tabla 15. Empresas instaladoras inscritas en el 2014. Fuente: DGIEM.**

TIPO DE EMPRESA	Renovadas	Inscritas	Total	%
Control metrológico	3	4	7	0,4
Instaladora ascensores (Administración electrónica)	3	2	5	0,3
Gases fluorados	63	165	228	12,9
Alta Tensión	18	33	51	2,9
Baja Tensión	190	113	303	17,2
Instaladora Equipos a Presión	16	46	62	3,5
Fontanería	54	68	122	6,9
Instaladora Frigorista	34	66	100	5,7
Gas	33	59	92	5,2
Instaladora Grúas Torre	1	2	3	0,2
Instaladora Instalaciones Contra Incendios	20	50	70	4,0
Instaladora Instalaciones Térmicas de Edificios	104	156	260	14,7
Instaladora Productos Petrolíferos Líquidos	15	31	46	2,6
Aparatos Elevadores	8	9	17	1,0
Mantenedora Equipos a Presión	14	41	55	3,1
Grúas Móviles	2	2	4	0,2
Mantenedora Grúas Torre	2	2	4	0,2
Mantenedora Instalaciones Contra Incendios	20	53	73	4,1
Mantenedora Instalaciones Térmicas de Edificios	101	153	254	14,4
Mantenedora Productos Petrolíferos Líquidos	1	8	9	0,5
Total	702	1063	1765	

Tabla 16. Instaladores inscritos en el 2014. Fuente: DGIEM.

TIPO DE INSTALADOR	Renovadas	Inscritas	Total	%
Líneas eléctricas de alta tensión	8	69	77	2,79
Electricista de baja tensión	154	189	343	12,44
Fontanería	73	51	124	4,50
Frigorista	36	67	103	3,73
Gases combustibles	27	108	135	4,89
Instalaciones térmicas en los edificios	4	30	34	1,23
Productos petrolíferos	1	330	331	12,00
Operador de calderas industriales	23	111	134	4,86
Operador grúa móvil autopropulsada	2	30	32	1,16
Manipulador de Gases Fluorados	0	718	718	26,03
Operador de grúa torre para obras	13	179	192	6,96
Conservador de ascensores	29	93	122	4,42
TOTAL	767	1991	2758	100,00

10.-Consumo de energía eléctrica:

En la siguiente tabla se presenta la evolución de los consumos de energía eléctrica registrados en la Región de Murcia en los dos últimos años,



desglosado entre los grandes consumidores (los que reciben la E.E. a tensiones entre 66 a 132 KV) y resto de consumidores. Se aprecia que el consumo de E.E. en el año 2014 de los grandes consumidores es el 21,40 % del total consumido en la Región de Murcia, un 0,9 % más que en 2013, habiendo ascendido el consumo total a 7.591.993 MWh lo que ha supuesto un aumento del 2,58 % respecto a 2013.

Tabla 20. Evolución de los consumos de energía eléctrica en la Región de Murcia. Fuente: DGIEM.

TIPO CONSUMIDOR	2013		2014		Δ 14/13	
	MWh	%	MWh	%	MWh	%
Grandes Consumidores	1.519.630	20,53	1.625.053	21,40	105.423	6,94
Resto Consumidores	5.881.417	79,47	5.966.940	78,60	85.523	1,45
TOTAL	7.401.047	100	7.591.993	100,0	190.946	2,58

En la tabla siguiente se refleja la evolución del consumo de E.E. en la Región de Murcia por sectores de consumo.

Tabla 21. Evolución de la energía consumida en la Región de Murcia por sectores de consumo. Fuente: DGIEM.

AÑO	Industrial		Residencial		Servicios		Total	Incremento	
	MWh	%	MWh	%	MWh	%	MWh	MWh	%
2009	2.775.282	36,33	2.421.898	31,70	2.442.518	31,97	7.639.698	-211.976	-2,70
2010	2.708.696	36,74	2.276.546	30,87	2.388.275	32,39	7.373.517	-266.181	-3,48
2011	2.778.287	37,38	2.300.336	30,95	2.353.788	31,67	7.432.411	58.893	0,80
2012	3.099.436	40,15	2.223.881	28,81	2.396.236	31,04	7.719.553	287.142	3,86
2013	3.058.249	41,32	2.057.303	27,80	2.285.495	30,88	7.401.047	-318.506	-4,13
2014	3.155.060	41,56	2.051.616	27,02	2.385.317	31,42	7.591.993	190.946	2,58

11.-Energía eléctrica producida en las centrales eléctricas de la Región

Pendientes de la elaboración de los datos de potencia instalada y producción eléctrica, por tecnologías, y desagregada por Comunidades autónomas, los datos a nivel nacional, proporcionados por Red Eléctrica Española son:



Tabla 22. Energía eléctrica producida, en el 2014, en las centrales eléctricas a nivel nacional. Fuente. REE.

Balance eléctrico anual (1)

	Sistema peninsular		Sistemas no peninsulares		Total nacional	
	GWh	% 14/13	GWh	% 14/13	GWh	% 14/13
Hidráulica	35.685	5,0	0	-	35.685	5,0
Nuclear	57.179	0,6	-	-	57.179	0,6
Carbón	43.859	10,2	2.405	-7,2	46.264	9,1
Fuel/gas (2)	-	-	6.620	-5,5	6.620	-5,5
Ciclo combinado (3)	21.979	-12,4	3.890	8,6	25.869	-9,8
Consumos generación (4)	-6.518	4,0	-742	-5,4	-7.260	2,9
Hidroeólica	-	-	1	-	1	-
Resto hidráulica (5)	7.053	-0,7	3	14,5	7.056	-0,6
Eólica	51.032	-6,1	407	10,2	51.439	-6,0
Solar fotovoltaica	7.801	-1,5	410	0,2	8.211	-1,4
Solar térmica	5.013	12,9	-	-	5.013	12,9
Térmica renovable	4.739	-6,4	10	11,7	4.749	-6,4
Cogeneración y resto	25.903	-19,1	283	9,1	26.186	-18,9
Generación neta	253.724	-2,5	13.288	-1,1	267.012	-2,5
Consumos en bombeo	-5.403	-9,3	-	-	-5.403	-9,3
Enlace Península-Baleares (6)	-1.293	1,9	1.293	1,9	0	-
Intercambios internacionales (7)	-3.543	-47,4	-	-	-3.543	-47,4
Demanda (b.c.)	243.486	-1,2	14.581	-0,9	258.067	-1,2

(1) Asignación de unidades de producción según combustible principal. (2) En el sistema eléctrico de Baleares se incluye la generación con grupos auxiliares. (3) Incluye funcionamiento en ciclo abierto. (4) Consumos en generación correspondientes a la producción hidráulica, nuclear, carbón, fuel/gas y ciclo combinado. (5) Incluye todas aquellas unidades menores de 50 MW que no pertenecen a ninguna unidad de gestión hidráulica (UGH). (6) Valor positivo: entrada de energía en el sistema; valor negativo: salida de energía del sistema. (7) Valor positivo: saldo importador; valor negativo: saldo exportador.

Tabla 23. Potencia eléctrica instalada, en el 2014, en las centrales eléctricas a nivel nacional, de potencia >1000kW. Fuente. REE

Potencia instalada a 31 de diciembre

	Sistema peninsular		Sistemas no peninsulares		Total nacional	
	MW	% 14/13	MW	% 14/13	MW	% 14/13
Hidráulica	17.786	0,0	1	0,0	17.787	0,0
Nuclear	7.866	0,0	-	-	7.866	0,0
Carbón	10.972	-1,4	510	0,0	11.482	-1,4
Fuel/gas	520	0,0	2.979	0,0	3.498	0,0
Ciclo combinado (1)	25.353	0,0	1.854	0,0	27.206	0,0
Hidroeólica	-	-	12	-	12	-
Resto hidráulica (2)	2.105	0,0	0,5	0,0	2.106	0,0
Eólica	22.845	0,0	158	0,0	23.002	0,0
Solar fotovoltaica	4.428	0,1	244	0,5	4.672	0,1
Solar térmica	2.300	0,0	-	-	2.300	0,0
Térmica renovable	1.010	3,6	5	0,0	1.016	3,6
Cogeneración y resto	7.075	-0,1	121	0,0	7.196	-0,1
Total	102.259	-0,1	5.884	0,2	108.142	-0,1

(1) Incluye funcionamiento en ciclo abierto. (2) Incluye todas aquellas unidades menores de 50 MW que no pertenecen a ninguna unidad de gestión hidráulica (UGH).

Fuente: Comisión Nacional de los Mercados y la Competencia (CNMC) en los datos de potencia de resto hidráulica, eólica, solar fotovoltaica, solar térmica, térmica renovable y cogeneración y resto.

**Tabla 24. Producción bruta, en el 2014, en las centrales eléctricas a nivel regional, en centrales de >1.000kW. Fuente CREM****Evolución de la producción bruta de energía eléctrica en centrales de 1000kw o más según procedencia de la energía. Fuente CREM****Energía Eléctrica - MURCIA (Región de) - Centrales de 1.000 KW o más**

	PRODUCCIÓN EXPRESADA EN MWH	Hidroeléctrica	Eólica	Energía solar	Termoeléctrica
2014	5.417.906	108.964	504.278	837.945	3.966.719
2013	5.145.436	100.047	502.516	794.036	3.748.837
2012	5.509.778	77.270	332.089	752.363	4.348.056
2011	17.026.341	169.498	597.046	1.185.400	15.074.397
2010	9.402.602	83.864	300.690	543.984	8.474.064

12.-Evolución de los parámetros de los G.L.P.:

La planta que Repsol Butano, S.A. dispone en el Valle de Escombreras de Cartagena abastece a la Región de Murcia y también a parte de otras regiones limítrofes. Los datos cuantitativos de los últimos cinco años vienen reflejados en la tabla siguiente:

Tabla 25. Movimientos de entrada y salida de los GLP en la Región de Murcia. Fuente: DGIEM.

PARÁMETROS	2010	2011	2012	2013	2014	
1º) CAPACIDAD ALMACENAMIENTO DE LA PLANTA DE ESCOMBRERAS(Tn).						
Gas Butano	12.220	12.220	12.220	12.220	12.220	
Gas Propano	11.114	11.114	11.114	11.114	11.114	
TOTAL G.L.P.	23.234	23.234	23.234	23.234	23.234	
2º) MOVIMIENTO ANUAL DE LA PLANTA DE ESCOMBRERAS (Tn)						
Gas Butano	157.762	81.723	240.115	121.333	188.834	
Gas Propano	238.177	192.985	176.338	164.115	332.467	
TOTAL G.L.P.	395.939	274.708	416.453	285.448	421.301	
3º) PRODUCTOS RECIBIDOS ANUALMENTE EN LA PLANTA DE ESCOMBRERAS (Tn).						
Gas Butano	Importación	135.469	48.809	8.152	2.761	0
	Refinerías Nacionales	23.445	31.139	111.984	110.110	90.719
Factorías otras CC.AA.	--	--	--	--	--	
TOTAL G. Butano	158.914	79.948	120.136	112.871	90.719	
Gas	136.810	196.581	67.198	67.198	63.505	
Propano	26.127	19.695	117.677	117.677	79.911	
Factorías otras CC.AA.	--	--	--	--	--	
TOTAL G. Propano	216.276	162.937	184.875	147.891	143.416	



13.-Evolución de los parámetros de G.N.:

La evolución de la emisión de la planta de almacenamiento y regasificación de Enagás, S.A., en el Valle de Escombreras, fue de 11.795 GWh/año en 2.014, frente a los 15.806 durante el 2.013.

En la tabla siguiente se reflejan la evolución de los parámetros de G.N. en la Región de Murcia, observándose los descensos significativos producidos desde el año 2.011.

Tabla 26. Evolución del movimiento en planta de gas natural en la Región de Murcia 2009-2014. Fuente: Enagás, S.A.

EMISIÓN PLANTA-GWh\Año	2010	2011	2012	2013	2014	Δ (%) 14/13
REDES	39.453	36.315	25.886	13.061	9.670	-3.391
A 72 bares	39.354	36.189	25.747	12.964	9.576	-26,13
Región de Murcia	26.145	22.446	24.104	12.964	9.576	-26,13
Resto de CC.AA.	13.209	13.743	1.643	0	0	0
Red 16	99	126	139	98	94	-4,08
CISTERNAS	2.510	2.994	2.927	2.745	2.125	-22,58
Región de Murcia	504	528	591	586	490	-16,38
Resto de CC.AA.	2.006	2.466	2.336	2.159	1.635	-24,27
TOTAL EMISIÓN EN PLANTA	41.963	39.309	28.813	15.806	11.795	-25,38
Carga de buques		1.903	10.419	4.665	15.936	341,60

De los datos se desprende una disminución en la demanda total en la Región de Murcia, debido fundamentalmente a que la demanda en la industria ha disminuido; Fundamentalmente por la caída de la producción de las centrales eléctricas de ciclo combinado, que se detalla en la Tabla 24.

El suministro desde cisternas igualmente ha sufrido una ligera disminución.

14.- Ayudas para promoción de energías renovables y ahorro y eficiencia energética

Durante el año 2014 se ha gestionado la convocatoria de ayudas del Fondo Europeo de Desarrollo Regional (FEDER) en materia de energías renovables y eficiencia energética.



En el BORM nº 99 de 2 de mayo se publican tres convocatorias de ayudas FEDER en materia de energía renovable y eficiencia energética, de la Consejería de Industria, Turismo, Empresa e Innovación por las que se establecen las Bases Reguladoras y se convocan subvenciones a empresas, familias o personas físicas e instituciones sin fines de lucro, y Corporaciones Locales, con destino a la ejecución y explotación de proyectos de instalaciones de aprovechamiento de recursos energéticos renovables en las áreas eólica, solar fotovoltaica, biomasa/biogás, biocombustibles geotérmica, mini-hidráulica y eficiencia energética.

En base a dicha convocatoria se otorgaron 51 subvenciones, por un importe total de 861.863,11 euros, lo que supuso una ejecución presupuestaria superior al 86%.

Tabla 27. Subvenciones FEDER 2014

SUBVENCIONES FEDER 2013	A EMPRESAS	AYUNTAMIENTOS	A FAMILIAS E ISFL	Totales
Solicitudes	30	7	37	74
Nº Expedientes	21	7	33	51
DISPONIBLE €	500.000,00	300.000,00	200.000,00	1.000.000,00
CONCEDIDO €	427.086,61	299.939,94	134.836,56	861.863,11
% Ejecución	85,41	99,97	67,42	86,19



Región de Murcia

Consejería de Industria,
Turismo, Empresa e
Innovación

Dirección General de
Industria, Energía y Minas

**AVANCE DE INFORME SOBRE
LA SITUACIÓN INDUSTRIAL EN
LA REGIÓN DE MURCIA EN EL
AÑO 2014**

Hoja nº 30 de 32

Elaborado:30 marzo 2015

Revisión: 03

ANEXO I :

FUENTES CONSULTADAS

- REGISTRO DE ESTABLECIMIENTOS INDUSTRIALES DE LA DIRECCIÓN GENERAL DE INDUSTRIA, ENERGÍA Y MINAS.
- MEMORIA 2014 DE LA D.G.I.E.M.
- SERVIDOR ECONÓMICO ESTADÍSTICO REGIONAL (ECONET)
- CENTRO REGIONAL DE ESTADÍSTICA DE MURCIA
- INSTITUTO NACIONAL DE ESTADÍSTICA
- FUNDACIÓN PARA LA INNOVACIÓN TECNOLÓGICA (COTEC)
- MINISTERIO DE ECONOMÍA Y HACIENDA.
- IBERDROLA DISTRIBUCIÓN ELÉCTRICA, S.A.U



ANEXO II:

CONCEPTOS Y DEFINICIONES

Valor de la Producción: Se refiere a la producción facturada o vendida, cualquiera que sea el tipo de producción solicitado.

Valor añadido bruto a precios básicos: Resultado de detracer al valor de la producción el de los "consumos intermedios".

Valor Añadido Bruto a Precios de Mercado: Representa el resultado económico final de la actividad productiva.

Valor Añadido Bruto al Coste de los Factores: Se obtiene restando del V.A.B. a precios de mercado los impuestos indirectos y sumando las subvenciones.

Valor añadido neto a precios básicos: Resultado de detracer al "Valor añadido bruto a precios básicos" el "consumo de capital fijo"

Inversión Industrial: Valor de los bienes de capital fijo (maquinaria nacional e importada y otros bienes de equipo), así como de instalaciones, terrenos y otras construcciones, destinadas a ser utilizadas en la actividad productiva de industrias de nueva creación o a ampliación de empresas industriales ya ubicadas en la Región.

Personas Ocupadas: Conjunto de personas (fijas y eventuales) que se encontraban ejerciendo una labor, remunerada o no, para el establecimiento a una fecha determinada, tanto si trabajaban en el propio establecimiento como fuera del mismo, pero perteneciendo y siendo pagadas por la misma empresa.

Producción a salida de fábrica: Está constituida por la suma de los valores correspondientes a:

- La producción de bienes y servicios para la venta, incluido lo cobrado por servicios y trabajos realizados para terceros y la electricidad vendida o cedida.
- La reventa de mercancías en el mismo estado en que se adquirieron.
- Los ingresos por alquiler de maquinaria e instalaciones industriales propias, la asistencia técnica prestada y otros ingresos de explotación (se excluyen intereses, dividendos, ventas de inmuebles y bienes de capital propio, indemnizaciones por seguros y otros análogos).
- Los productos y trabajos en curso de fabricación (iniciadas pero no terminadas), o sea la diferencia entre el valor de esos productos y trabajos al final y al principio del año.
- La formación de capital para uso propio, o sea la producción de bienes de capital por la empresa para su propio uso con materiales y mano de obra de la misma, así como el valor de las grandes reparaciones y mejoras realizadas en sus bienes de capital y con sus propios medios.

La producción a salida de fábrica va valorada a precios de productor, pues a la suma anterior se han añadido las subvenciones de explotación y no han contabilizado los impuestos sobre la actividad productiva.



Región de Murcia

Consejería de Industria,
Turismo, Empresa e
Innovación

Dirección General de
Industria, Energía y Minas

AVANCE DE INFORME SOBRE LA SITUACIÓN INDUSTRIAL EN LA REGIÓN DE MURCIA EN EL AÑO 2014

Hoja nº 32 de 32

Elaborado: 30 marzo 2015

Revisión: 03

PIB, Producto Interior Bruto: Valor total de la producción obtenida a lo largo de un año en un territorio determinado y en todo tipo de actividades económicas.

Producto Interior Bruto (P.I.B.) a precios de mercado: Representa el resultado final de la actividad de producción de las unidades de producción residentes; corresponde a la producción total de bienes y servicios de la economía, menos el total de los consumos intermedios, más el IVA que grava los productos y más los impuestos netos ligados a la importación.

P.I.B. a precios corrientes: P.I.B. medido en términos monetarios del año en curso.

P.I.B. a precios constantes: P.I.B. medido en términos monetarios del año base.

PNB, Producto Nacional Bruto: Valor total de la producción obtenida por las empresas de un país, incluyendo sus establecimientos en el extranjero y descontando la conseguida por empresas de capital exterior dentro del territorio nacional. Este índice suele descartarse en los últimos datos estadísticos por la evidente globalización que está experimentando la economía.

PIN, Producto Interior Neto : Resultado de descontar del PIB o PNB la amortización de capital, es decir, los gastos realizados para reponer las instalaciones, maquinaria e infraestructuras que se desgastan o deterioran en el proceso productivo y que son necesarios para mantener el funcionamiento del sistema económico.

Establecimiento Industrial: Es aquel local donde tienen lugar actividades productoras de bienes y servicios, solas o conjuntamente con actividades auxiliares. El establecimiento tiene carácter industrial si su actividad principal pertenece a las divisiones B, C, D ó E de la CNAE-2009.

Costes de Personal: Todos los pagos y mejoras realizadas por las empresas en concepto de remuneración del trabajo ejecutado por su personal asalariado y trabajadores a domicilio, así como las cargas sociales imputables a dicho personal.

Índices de Producción Industrial: Es un indicador coyuntural elaborado por el INE que se obtiene a partir de una encuesta continua de periodicidad mensual que investiga todos los meses más de 13200 establecimientos, es decir, de las industrias extractivas, manufactureras y de producción y distribución de energía eléctrica, agua y gas. Este indicador refleja la evolución conjunta de la cantidad y de la calidad, eliminando la influencia de los precios.

En enero de 2003 se publica el primer índice en la base 2000, que ofrece la posibilidad de facilitar los datos por Comunidades Autónomas.

A partir de enero de 2009 se presentan los índices de precios industriales en Base 2005, lo que implica la actualización de las ponderaciones de la cesta de productos representativos y del panel de unidades informantes. Además, el IPI se adapta a la Clasificación Nacional de Actividades Económicas (CNAE 2009).

G.L.P.: Gases licuados del petróleo.

G.N.: Gas Natural.